



**Grant Thornton**

**Universidad de Antofagasta**

Estados financieros e informe de los auditores independientes  
al 31 de diciembre de 2013, 2012 y apertura 1° de enero de  
2012

# Contenido

**Informe de los auditores independientes**

**Estados de situación financiera**

**Estados de resultados integrales**

**Estados de cambios en el patrimonio**

**Estados de flujos de efectivo**

**Notas a los estados financieros**

# Informe de los auditores independientes

Señor Rector  
Luis Alberto Loyola Morales  
Presente

Surlatina Auditores Ltda.  
Nacional office  
A. Barros Errázuriz 1954, Piso 18  
Santiago  
Chile  
T +56 2 651 3000  
F +56 2 651 3033  
E [gtchile@gtchile.cl](mailto:gtchile@gtchile.cl)  
[www.gtchile.cl](http://www.gtchile.cl)

## Informe sobre los estados financieros

Hemos efectuado una auditoría a los estados financieros adjuntos de Universidad de Antofagasta., que comprenden los estados de situación financiera al 31 de diciembre de 2013 y 2012 y apertura al 1° de enero de 2012 y a los correspondientes estados de resultados integrales, de resultado, de cambios en el patrimonio y de flujos de efectivo por los años terminados al 31 de diciembre de 2013 y 2012 y las correspondientes Notas a los estados financieros.

## Responsabilidad de la Administración por los estados financieros

La Administración es responsable por la preparación y presentación razonable de estos estados financieros de acuerdo con Normas Internacionales de Información Financiera (NIIF). Esta responsabilidad incluye el diseño, implementación y mantención de un control interno pertinente para la preparación y presentación razonable de estados financieros que estén exentos de representaciones incorrectas significativas, ya sea debido a fraude o error.

## Responsabilidad del auditor

Nuestra responsabilidad consiste en expresar una opinión sobre estos estados financieros a base de nuestras auditorías. Efectuamos nuestras auditorías de acuerdo a las normas de auditoría generalmente aceptadas en Chile. Tales normas requieren que planifiquemos y realicemos nuestro trabajo con el objeto de lograr un razonable grado de seguridad que los estados financieros están exentos de representaciones incorrectas significativas.

Una auditoría comprende efectuar procedimientos para obtener evidencia de auditoría sobre los montos y revelaciones en los estados financieros. Los procedimientos seleccionados dependen del juicio del auditor, incluyendo la evaluación de los riesgos de representaciones incorrectas significativas de los estados financieros, ya sea debido a fraude o error. Al efectuar estas evaluaciones de los riesgos, el auditor considera el control interno pertinente para la preparación y presentación razonable de los estados financieros de la entidad con el objeto de diseñar procedimientos de auditoría que sean apropiados en las circunstancias, pero no con el propósito de expresar una opinión sobre la efectividad del control interno de la entidad. En consecuencia, no expresamos tal tipo de opinión. Una auditoría incluye, también, evaluar lo apropiadas que son las políticas de contabilidad utilizadas y la razonabilidad de las estimaciones contables significativas efectuadas por la Administración, así como una evaluación de la presentación general de los estados financieros.

Consideramos que la evidencia de auditoría que hemos obtenido es suficiente y apropiada para proporcionarnos una base para nuestra opinión de auditoría.

## Opinión

En nuestra opinión, los mencionados estados financieros presentan razonablemente, en todos sus aspectos significativos, la situación financiera de Universidad de Antofagasta al 31 de diciembre de 2013, 2012 y al 1° de enero de 2012 y los resultados de sus operaciones y los flujos de efectivo por los años terminados al 31 de diciembre de 2013 y 2012, de acuerdo con Normas Internacionales de Información Financiera (NIIF).

## Otros asuntos - estados financieros 2012 y 2011, preparados de acuerdo a Principios de Contabilidad Generalmente Aceptados en Chile

Con fecha 23 de abril de 2013, emitimos una opinión sobre los estados financieros de Universidad de Antofagasta al 31 de diciembre de 2012 y 2011, preparados de acuerdo con Principios de Contabilidad Generalmente Aceptados en Chile.

Santiago, Chile  
23 de abril de 2014

Marco Opazo Herrera  
Socio



## Estados de situación financiera

### Al 31 de diciembre de

	Notas	31-12-2013 M\$	31-12-2012 M\$	01-01-2012 M\$
<b>Activos</b>				
<b>Activos corrientes:</b>				
Efectivo y equivalente al efectivo	6	3.921.008	5.321.538	3.057.465
Colocación de activos financieros, corriente	7	575.775	2.063.432	6.138
Activos financieros a valor razonable, cambios en resultados	8	3.703	3.703	280
Deudores por venta y otras cuentas por cobrar	9	8.792.528	8.174.293	8.473.033
Deudores varios, corriente	10	412.541	392.856	635.793
Inventarios	11	108.770	106.288	102.780
Pagos anticipados, corriente	12	14.560	14.560	14.560
<b>Activos corrientes totales</b>		<b>13.828.884</b>	16.076.670	12.290.049
<b>Activos no corrientes:</b>				
Inversiones contabilizadas por el método de la participación	13	3.601.945	3.517.525	2.512.535
Propiedades, planta y equipo	14	73.263.517	71.999.109	72.808.648
Activos intangibles	15	404.234	257.408	182.857
Deudores por venta y otras cuentas por cobrar (no corriente)	9	4.311.252	4.078.556	3.456.411
Garantías y pagos anticipados, no corriente	16	1.904	9.186	87.626
<b>Activos no corrientes totales</b>		<b>81.582.852</b>	79.861.784	79.048.077
<b>Activos totales</b>		<b>95.411.736</b>	95.938.454	91.338.126

Estados de situación financiera  
Al 31 de diciembre de

	Notas	31-12-2013 M\$	31-12-2012 M\$	01-01-2012 M\$
<b>Pasivos y patrimonio</b>				
<b>Pasivos corrientes:</b>				
Préstamos bancarios (corriente)	17	3.400.229	913.044	653.160
Acreedores comerciales y otras cuentas por pagar, corriente	18	5.115.438	5.516.747	4.842.164
Cuotas por pagar entidades relacionadas	19	545.123	545.123	-
Provisiones	20	-	-	142.973
Obligaciones a corto plazo por beneficio a los empleados	21	1.492.747	1.327.290	1.205.486
Otros pasivos corrientes	22	913.827	856.050	154.207
<b>Pasivos corrientes totales</b>		<b>11.467.364</b>	9.158.254	6.997.991
<b>Pasivos no corrientes:</b>				
Préstamos bancarios (no corriente)	17	3.106.009	6.506.237	4.356.839
<b>Pasivos no corrientes totales</b>		<b>3.106.009</b>	6.506.237	4.356.839
<b>Patrimonio</b>				
Capital pagado		601.178	601.178	601.178
Resultados acumulados		80.237.185	9.672.784	79.382.118
<b>Patrimonio total</b>		<b>80.838.363</b>	80.273.962	79.983.296
<b>Total patrimonio y pasivos</b>		<b>95.411.736</b>	95.938.454	91.338.126

Estados de resultados por función  
 Por los ejercicios comprendidos entre el 31 de diciembre  
 y 31 de diciembre de

	Notas	2013 \$	2012 \$
Ingreso de actividades ordinarias	23	36.460.628	29.990.435
Costos por actividades ordinarias	23	(9.296.971)	(8.470.041)
<b>Margen bruto</b>		<b>27.163.657</b>	<b>21.520.394</b>
Otros ingresos		3.161.116	4.847.496
Gastos de personal		(14.436.284)	(13.091.727)
Gastos de administración	23	(12.768.070)	(10.849.273)
Gastos por depreciación		(1.940.080)	(1.698.430)
Otros gastos por deterioro		(532.420)	(809.931)
Ingresos (gastos) financieros	24	(71.742)	(233.485)
Utilidad de entidades relacionadas		-	859.592
<b>Utilidad antes de impuestos</b>		<b>576.177</b>	<b>544.636</b>
Gastos por impuesto a las ganancias		-	(9.248)
<b>Utilidad después de impuestos</b>		<b>576.177</b>	<b>535.388</b>

**Estados de cambios en el patrimonio**  
**Por los ejercicios comprendidos entre el 31 de diciembre**  
**y 31 de diciembre de**

	Capital	Reservas	Resultados acumulados	Total patrimonio
Saldo Inicio 01/01/2013	<b>601.178</b>	-	<b>79.672.784</b>	<b>80.273.962</b>
Otros movimientos del ejercicio 2013	-	-	<b>(11.776)</b>	<b>(11.776)</b>
Resultado ejercicio 2013	-	-	<b>576.177</b>	<b>576.177</b>
<b>Saldos al 31-12-2013</b>	<b>601.178</b>	-	<b>80.237.185</b>	<b>80.838.363</b>

	Capital	Reservas	Resultados acumulados	Total patrimonio
Saldo Inicio 01/01/2012	601.178	-	79.382.118	79.983.296
Otros movimientos del ejercicio 2012	-	-	(244.722)	(244.722)
Resultado ejercicio 2012	-	-	535.388	535.388
<b>Saldos al 31-12-2012</b>	<b>601.178</b>	-	<b>79.672.784</b>	<b>80.273.962</b>



**Estados de flujos de efectivo**  
**Por los ejercicios comprendidos entre el 31 de diciembre**  
**y 31 de diciembre de**

	2013 M\$	2012 M\$
<b>Flujos originados por actividades de la operación</b>		
Recaudación de deudores por venta	27.163.657	22.413.860
Ingresos financieros percibidos	307.461	52.030
Otros ingresos percibidos	110.828	132.721
Pago a proveedores y personal	(29.545.743)	(23.345.759)
Intereses pagados	(20.913)	(6)
IVA y otros similares pagados	(42.488)	(13.829)
Otros gastos pagados	(496.282)	8230.879)
<b>Flujos netos originados por actividades de operación</b>	<b>(2.523.480)</b>	<b>(991.862)</b>
<b>Flujos originados por actividades de financiamiento</b>		
Obtención de préstamos	3.400.229	3.739.814
Pago de préstamos	(1.381.500)	(950.829)
<b>Flujos netos originados por actividades de financiamiento</b>	<b>2.018.729</b>	<b>2.788.985</b>
<b>Flujos originados por actividad de inversión</b>		
Venta de planta, propiedad y equipo	861.412	3.437.254
Adquisición de Planta propiedad y equipos	(1.181.416)	(906.872)
Colocación de depósitos a plazo	(575.775)	(2.063.432)
<b>Flujos netos originados por actividad de inversión</b>	<b>(895.779)</b>	<b>466.950</b>
<b>Variación neta del efectivo y equivalente al efectivo</b>	<b>(1.400.530)</b>	<b>2.264.073</b>
<b>Saldo inicial del efectivo y equivalente al efectivo</b>	<b>5.321.538</b>	<b>3.057.465</b>
<b>Saldo final del efectivo y equivalente al efectivo</b>	<b>3.921.008</b>	<b>5.321.538</b>

# Índice

- Nota 1 - Información general
- Nota 2 - Bases de presentación de los estados financieros
- Nota 3 - Criterios contables aplicados
- Nota 4 - Transición a las NIIF
- Nota 5 - Gestión del riesgo financiero
- Nota 6 - Efectivo y equivalente al efectivo
- Nota 7 - Colocación de activos financieros
- Nota 8 - Activos financieros a valor razonable
- Nota 9 - Deudores comerciales y otras cuentas por cobrar
- Nota 10 - Deudores varios
- Nota 11 - Inventarios
- Nota 12 - Pago anticipado corriente
- Nota 13 - Inversiones asociadas
- Nota 14 - Propiedades planta y equipos
- Nota 15 - Activos intangibles distintos de plusvalía
- Nota 16 - Garantías y pagos anticipados
- Nota 17 - Préstamos bancarios corrientes y no corrientes
- Nota 18 - Acreedores comerciales y otras cuentas por pagar
- Nota 19 - Cuentas por pagar entidades relacionadas
- Nota 20 - Provisiones
- Nota 21 - Obligaciones a corto plazo por beneficio a los empleados
- Nota 22 - Otros pasivos financieros corrientes
- Nota 23 - Ingresos ordinarios, costos de venta y gastos de administración
- Nota 24 - Ingresos y costos financieros
- Nota 25 - Sanciones
- Nota 26 - Contingencias y compromisos
- Nota 27 - Medio ambiente
- Nota 28 - Hechos posteriores

# Notas a los estados financieros

## Al 31 de diciembre de 2013 y 2012

### 1 Información general

La Universidad de Antofagasta (en adelante “la Universidad”) con fecha 10 de marzo de 1981, nace como una Institución de Educación Superior del Estado, publica y autónoma perteneciente al Consorcio de Universidades Estatales y miembro del Consejo de Rectores de las Universidades Chilenas, con personalidad jurídica y patrimonio propio, sucesora y continuadora legal de la Universidad de Chile y la Universidad Técnica del Estado, ambas con sede en Antofagasta, cuya creación fue establecida en el D.F.L. N° 11 del 10 de marzo de 1981 del Ministerio de Educación, publicado en el Diario Oficial con fecha 20 de marzo de 1981, transfiriéndose a contar de esta misma fecha la totalidad de los bienes de cualquier naturaleza que ellos sean, que integren el activo de la Universidad de Chile y la Universidad Técnica del Estado y que se encontraban a la fecha de vigencia a este Decreto Ley asignados o destinados a la respectiva Sede de Antofagasta. Su principal autoridad es el Rector.

El objeto de la Universidad es ser cultivadora de la universalidad del conocimiento a través de la Docencia, Investigación y la Extensión, contribuir con el desarrollo del patrimonio cultural, como un referente necesario del desarrollo Regional, vincularse en la sociedad en la que se desenvuelve y comprometerse con ella.

- Dirección: Avenida Angamos 601- Antofagasta.
- Totalidad de campus: 02 (Coloso, Área Clínica).
- Cantidad de estudiantes por sede (Coloso: 5.490 alumnos; Área Clínica: 758 alumnos).
- Al 31 de diciembre de 2013, el personal que trabaja en la Universidad se compone como por académicos, y no académicos con un total de 825.
- Representante Legal: Dr. Luis Loyola Morales.
- Información de subsidiarias - Empresas Relacionadas:
  - (1) Sociedad Universidad de Antofagasta - Asistencia Técnica S.A. Dirección: Avenida Angamos 601 Antofagasta.
  - (2) Sociedad Desert Bioenergy S.A. Dirección: Avenida Kennedy Nro.5146 Oficina 61 - Vitacura Santiago.

### 2 Base de presentación de los estados financieros

#### 2.1. Declaración de conformidad

Hasta el 31 de diciembre de 2012, los Estados Financieros de la Universidad se preparaban de acuerdo con principios de contabilidad generalmente aceptados en Chile. La Universidad de Antofagasta ha adoptado las NIIF a partir del 01 de enero de 2013 según acuerdo de su Alta Administración.

Los presentes estados financieros de la Universidad de Antofagasta corresponden al ejercicio terminado al 31 de Diciembre 2013 y fueron preparados de acuerdo con Normas Internacionales de Información Financiera (NIIF). Emitidas por el International Accounting Standards Board (en adelante "IASB") La fecha de transición a NIIF es a partir del 1 de enero 2012 y han sido adoptados al 31 de Diciembre 2012. Los efectos de la transición se explican detalladamente en la Nota 4.

Las NIIF han sido adoptadas en Chile bajo la denominación de Normas de Información Financiera de Chile (NIFCH), y representan la adopción integral, explícita y sin reservas de las referidas normas internacionales.

## **2.2 Responsabilidad de la Información y Estimaciones Realizadas**

La información contenida en estos estados financieros es de responsabilidad de la Alta Dirección de la Universidad y se declara responsable de la veracidad de la información incorporada en los mismos y la aplicación de los principios y criterios incluidos en Normas Internacionales de Información Financiera (NIIF), emitidas por el IASB.

En la preparación de estos estados financieros, se han utilizado ciertas estimaciones realizadas por la Administración de la Universidad. Las estimaciones están basadas en el mejor saber y entender de la Administración sobre los montos reportados, eventos o acciones.

## **3 Criterios contables aplicados**

A continuación se describen las principales políticas contables adoptadas en la preparación de estos estados financieros. Estas políticas han sido definidas en función de las NIIF vigentes al 31 de diciembre de 2013, y han sido aplicadas de manera uniforme a todos los ejercicios que se presentan en estos estados financieros.

### **3.1 Bases de preparación**

Los presentes estados financieros han sido preparados de acuerdo a las Normas Internacionales de Información Financiera, emitidas por IASB. Además se han considerado la aplicación retrospectiva completa de las normas e interpretaciones vigentes a la fecha de la primera emisión de informes financieros. Sin embargo, la NIIF 1, permite ciertas exenciones a la aplicación de normas en particular a períodos anteriores para ayudar a las empresas en el proceso de transición.

### **3.2 Periodo contable**

Los presentes estados financieros cubren los siguientes periodos:

- Estados de Situación Financiera al 31 de diciembre de 2013, al 31 de diciembre 2012 y 1 de enero de 2012.
- Estados de Resultados Integrales por los períodos de doce meses terminados al 31 de diciembre de 2013 y 31 de diciembre de 2012.
- Estados de Cambios en el Patrimonio por los períodos de doce meses terminados el 31 de diciembre de 2013 y 2012.
- Estados de Flujos de Efectivo directos por los períodos de doce meses terminados el 31 de diciembre de 2013 y 2012.

### 3.3 Moneda funcional y de presentación

La Universidad de Antofagasta utiliza el peso chileno como su moneda funcional y moneda de presentación de sus estados financieros. La moneda funcional se ha determinado considerando el ambiente económico primario en que la Universidad desarrolla sus operaciones y la moneda en que se genera los principales flujos de efectivo.

En la preparación de los estados financieros las transacciones que se realizan en una moneda distinta a la moneda funcional se convierten a la tasa de cambio vigente a la fecha de la transacción. Los activos y pasivos monetarios expresados en monedas distintas a la funcional, se convierten a las tasas de cambio de cierre. Las ganancias y pérdidas por la conversión se incluyen en el estado de resultados integrales dentro del rubro diferencias de cambio.

### 3.4 Base de conversión

Las operaciones que realiza la Universidad en una moneda distinta de su moneda funcional se registran a los tipos de cambio vigentes en el momento de la transacción. Durante el período, las diferencias que se producen entre el tipo de cambio contabilizado y el que se encuentra vigente a la fecha de cobro, pago o cierre se registran como diferencias de cambio en el estado de resultados integrales.

Al 31 de diciembre de 2013, 31 de diciembre y 01 de enero de 2012, los tipos de cambio de las monedas son los siguientes:

#### **Pesos chilenos por unidad de moneda extranjera o unidad de reajuste**

	<b>31.12.2013</b>	31.12.2012	01.01.2012
	\$	\$	\$
<b>Monedas extranjeras:</b>			
Dólares estadounidenses (US\$)	<b>524,61</b>	479,96	519,20
<b>Unidades de reajuste:</b>			
Unidades de Fomento (UF) (*)	<b>23.309,56</b>	22.840,75	22.296,19

(\*) Las unidades de fomento (UF) son unidades de reajustes las cuales son convertidas a pesos chilenos, la variación de su valor es registrada en el estado consolidados de resultados integrales en el ítem “Resultado por unidades de reajustes”.

### 3.5 Compensación de saldos y transacciones

Como norma general en los estados financieros no se compensan activos ni pasivos, ni los ingresos y gastos salvo en aquellos casos en que la compensación sea requerida o esté permitida por alguna norma y está presentación sea el reflejo del fondo de la transacción.

Los ingresos o gastos con origen en transacciones que, contractualmente o por imperativo de una norma legal, contemplan la posibilidad de compensación el Grupo tiene la intención de liquidar por su importe neto o de realizar el activo y proceder al pago del pasivo de forma simultánea, se presentan netos en la cuenta de resultados integrales.

### 3.6 Efectivo y equivalentes al efectivo

La Universidad considera efectivo y equivalentes al efectivo los saldos de efectivo mantenido en caja y en cuentas corrientes bancarias, los depósitos a plazo y otras inversiones financieras (valores negociables de fácil liquidación) con vencimiento a menos de 90 días desde la fecha de inversión. Se incluyen también dentro de este ítem, aquellas inversiones propias de la administración del efectivo, tales como pactos con retrocompra y retroventa cuyo vencimiento esté acorde a lo definido precedentemente.

Las líneas de sobregiros bancarias utilizadas se incluyen en los préstamos que devengan intereses en el pasivo corriente.

### 3.7 Propiedades, plantas y equipos

#### 3.7.1 Reconocimiento y medición

Según la NIIF 1, el párrafo 16 señala que en la fecha de transición la Universidad de Antofagasta pueden utilizar el valor razonable de los bienes como costo atribuido de las propiedades, planta y equipos.

Por su parte, el párrafo 17 señala que en la fecha de transición la Universidad de Antofagasta pueden utilizar el costo de los principios contables generalmente aceptados anteriores como costo atribuido de las propiedades, planta y equipos, siempre que ellos sean similares al valor razonable o valor depreciado.

El valor razonable de los bienes corresponderá al valor de Tasación de bienes inmuebles y valuación de principales equipos que se obtuvo de profesionales independientes, quienes emitieron un informe en el que se detallan los valores de cada uno de los bienes que han tasado y los factores y variables que se utilizaron para determinarlos. Dicha tasación fue aprobada por Alta Administración de la Universidad.

#### 3.7.2 Costos posteriores

Los bienes de propiedad, planta y equipos, son registrados al costo, excluyendo los costos de mantención periódica, menos depreciación acumulada y deterioros acumulados. Tal costo incluye el costo de reemplazar partes del activo cuando esos costos son incurridos, si se cumplen los criterios de reconocimiento. Estos activos se deprecian linealmente durante su vida útil económica.

La depreciación es calculada linealmente durante los años de vida útil económica de los bienes. Los valores residuales de los activos, la vida útil y los métodos de depreciación son revisados y ajustados si corresponde, a cada cierre de los ejercicios financieros.

#### 3.7.3 Depreciación y vidas útiles

La depreciación es reconocida en los resultados integrales en base al método de depreciación lineal calculada sobre la base de las vidas útiles de cada componente de un ítem de propiedad, planta y equipo. Este método es el que refleja de mejor forma el uso y consumo del bien.

La depreciación, vidas útiles y valores residuales son revisados anualmente, y se ajustan de ser necesario.

Los terrenos son registrados en forma independiente de los edificios o instalaciones que puedan estar asentadas sobre los mismos y se entiende que tienen una vida útil indefinida y, por lo tanto, no serán objeto de depreciación.

Las obras en curso se traspasan a activos cuando se encuentran disponibles para su uso, a partir de cuyo momento comienza su depreciación.

Las vidas útiles estimadas para los períodos actuales son las siguientes:

Clase	Años vida útil
Edificios	50
Maquinarias y equipos	7
Equipos de laboratorio	15
Material magnético	8
Vehículos	7
Muebles y enseres	7
Herramientas	8
Material biológico	8

Las propiedades, plantas y equipo se darán de baja de la contabilidad cuando se vendan o cuando no se espere obtener beneficios económicos futuros producto de su uso. Las utilidades o pérdidas generadas en la venta de bienes del activo fijo, se reconocerán directamente en resultados en el ejercicio en que se generan.

### 3.8 Propiedades de inversión

Las propiedades de inversión corresponden a terrenos mantenidos por la Universidad con la finalidad de generar plusvalías o para ser arrendadas y no para ser utilizadas en el transcurso normal de sus negocios y son registradas a valor justo mediante el uso de tasaciones efectuadas por expertos independientes calificados.

### 3.9 Inventarios

Los inventarios se valúan al costo de adquisición o valor neto de realización, el menor. Los costos, incluyendo una porción de costos indirectos fijos y variables, se asignan a los inventarios a través del método Precio medio ponderado. El valor neto de realización representa el precio de venta estimado menos todos los costos de terminación y los costos necesarios para efectuar su salida.

### 3.10 Deterioro de activos financieros

Un activo financiero es evaluado en cada fecha de presentación para determinar si existe evidencia objetiva de deterioro. Un activo financiero está deteriorado si existe evidencia objetiva que uno o más eventos han tenido un negativo efecto futuro del activo.

En el caso de los activos financieros valorizados al costo amortizado, la pérdida por deterioro corresponde a la diferencia entre el valor libro del activo y el valor presente de los flujos futuros de caja estimados, (excluyendo las pérdidas crediticias futuras en las que no se haya incurrido) descontados a la tasa de interés efectiva original del activo financiero. El importe en libros del activo se reducirá directamente, o mediante una cuenta correctora. El monto de la pérdida se reconocerá en el resultado del período.

Cuando existe evidencia objetiva de que un activo financiero medido a valor razonable ha sufrido deterioro, el monto de la pérdida será la diferencia entre el costo de adquisición (neto de cualquier reembolso del principal o amortización del mismo), y el valor razonable actual, menos cualquier pérdida por deterioro del valor de ese activo financiero previamente reconocida en resultado del período.

El reverso de una pérdida por deterioro ocurre solo si este puede ser relacionado objetivamente con un evento ocurrido después de que este fue reconocido. En el caso de los activos financieros registrados al costo amortizado y para las inversiones a valor razonable, el reverso será reconocido en el resultado en el período en que se genera.

### 3.11 Deterioro de activos no financieros

Durante el ejercicio, y fundamentalmente en la fecha de cierre del mismo, se evalúa si existe algún indicio de que algún activo no financiero pudiera haberse deteriorado. En caso de que exista algún indicio de deterioro, se realiza una estimación del monto recuperable de dicho activo para determinar, en su caso, el monto del deterioro. Si se trata de activos identificables que no generan flujos de caja de forma independiente, se estima la recuperabilidad de la unidad generadora de efectivo a la que pertenece el activo, entendiendo como tal el menor grupo identificable de activos que generan entradas de efectivo independientes.

El monto recuperable es el mayor entre el valor de mercado menos el costo necesario para su venta y el valor en uso, entendiendo por valor en uso el valor actual de los flujos de caja futuros estimados.

Por su parte, a las propiedades se les efectuará pruebas de deterioro de acuerdo a la comparación entre: el valor contable y el valor recuperable, siendo éste último el mayor entre el valor de mercado (tasación) menos los costos de venta y su valor de uso (flujos de efectivo futuro estimados).

Para el cálculo del valor de recuperación de las propiedades, plantas y equipos y de los activos intangibles, el valor en uso, es el criterio utilizado por la Universidad en prácticamente la totalidad de los casos.

Las pérdidas por deterioro de valor de un activo reconocidas en ejercicios anteriores, son revertidas sólo cuando se produce un cambio en las estimaciones utilizadas para determinar el monto recuperable del mismo, desde que se reconoció el último deterioro. En estos casos, se aumenta el valor del activo con abono a resultados hasta el valor en libros que el activo hubiera tenido de no haberse reconocido en su oportunidad una pérdida por deterioro.

### 3.12 Activos y pasivos financieros

Inicialmente todos los activos y pasivos financieros deben ser valorizados según su valor razonable considerando además, cuando se trata de activos o pasivos financieros no clasificados como a valor razonable con cambios en resultados los costos de transacción que son directamente identificables a la adquisición o emisión del activo o pasivo financiero.

Cualquier pérdida o ganancia resultante por activos y pasivos financieros se reconocen en resultado.

Las valorizaciones posteriores de los activos y pasivos financieros dependerán de la categoría en la que se hayan clasificado, conforme a NIC 39, las que se detallan a continuación:

a) Activos y pasivos medidos a costo amortizado

Costo amortizado es el costo de adquisición de un activo o pasivo financiero menos los costos incrementales (más o menos según sea el caso), calculado mediante el método de la tasa de interés efectiva que considera la imputación del ingreso o gasto financiero a lo largo del período del instrumento.

El método de tasa de interés efectiva corresponde al método de cálculo del costo amortizado de un activo financiero y de la asignación de los ingresos por intereses durante todo el período correspondiente. La tasa de interés efectiva corresponde a la tasa que descuenta los flujos futuros de efectivo estimado por cobrar o pagar (incluyendo todos los cargos sobre puntos pagados o recibidos que forman parte integral de la tasa de interés efectiva, los costos de transacción y otros premios y descuentos), durante la vida esperada del activo financiero.

En el caso de los activos financieros, el costo amortizado incluye, además las correcciones a su valor motivadas por el deterioro que hayan experimentado.



b) Activos y pasivos financieros medidos a valor razonable

Valor razonable de un activo o pasivo en una fecha dada, es el monto por el cual dicho activo podría ser intercambiado y pasivo liquidado, en esa fecha entre dos partes, independientes y con toda la información disponible, que actúen libre y prudentemente. La referencia más objetiva y habitual del valor razonable de un activo o pasivo es el precio que se pagaría por él en un mercado organizado y transparente (“Precio de cotización” o “Precio de mercado”).

### 3.13 Estado de flujos de efectivo

Para la elaboración del estado de flujos de efectivo realizado por el método directo se toman en consideración los siguientes conceptos:

- a) Flujos de efectivo: las entradas y salidas de efectivo y de efectivo equivalentes, entendiendo por éstas las inversiones a corto plazo de gran liquidez y con bajo riesgo de cambios en su valor, tales como: efectivo en caja, saldos en bancos y otras inversiones a corto plazo de alta liquidez.
- b) Actividades operacionales: corresponden a las actividades normales que constituyen la principal fuente de ingresos ordinarios realizados por la Universidad, así como otras actividades que no pueden ser calificadas como de inversión o de financiamiento.
- c) Actividades de inversión: corresponden a la adquisición, enajenación o disposición por otros medios, de activos a largo plazo y otras inversiones no incluidas en el efectivo y equivalente de efectivo.
- d) Actividades de financiamiento: Las actividades que producen cambios en el tamaño y composición del patrimonio neto y de los pasivos que no formen parte de las actividades operacionales ni de inversión.

### 3.14 Activos intangibles distintos de la plusvalía

La Universidad revisará anualmente y en cualquier momento en el que exista un indicio de que el activo intangible haya experimentado una pérdida por deterioro comparando su importe recuperable con su valor libro.

Este activo no está siendo amortizado, según NIC38 Intangibles señala que se revisará cada período para determinar si existen hechos y circunstancias que permitan seguir manteniendo una vida útil indefinida para ese activo. Si no existen esas circunstancias, el cambio en la vida útil de indefinida a finita se contabilizará como un cambio en una estimación contable, de acuerdo a la NIC 8.

### 3.15 Impuesto a las ganancias e impuestos diferidos

La Universidad no ha determinado provisión de impuesto a la renta por encontrarse acogida a la exención de pago de impuesto a la renta, de acuerdo a lo establecido en el artículo único de la Ley N°13.713 de 1959, en concordancia con lo establecido en el Artículo N°14 del D.L. 1.604 de 1976.

La situación descrita anteriormente, no genera efectos por impuestos diferidos.

### 3.16 Beneficio a los empleados

a) Indemnización por cese

De acuerdo al estatuto administrativo no se contemplan beneficios por indemnizaciones por años de servicios que deban ser pagados a aquellos funcionarios que se retiran de la institución y por tanto, no se ha constituido provisión alguna por este concepto.

b) Vacaciones del personal (beneficio a corto plazo)

Según lo que establece la NIC 19, existe una obligación contractual con los funcionarios por concepto de vacaciones proporcionales devengadas a fin de año, razón por la cual, se constituyó provisión por este concepto.

### 3.17 Provisiones

Las obligaciones presentes (legales o implícitas) existentes a la fecha de los estados financieros, surgidas como consecuencia de sucesos pasados de los que pueden derivarse perjuicios patrimoniales de probable materialización para la Universidad de Antofagasta, cuyo monto y momento de pago son inciertos, se registran en el estado de situación financiera como provisiones por el valor actual del monto más probable que se estima que la Universidad tendrá que desembolsar para pagar la obligación.

Las provisiones se cuantifican teniendo en consideración la mejor información disponible en la fecha de la emisión de los estados financieros, sobre las consecuencias del suceso y son reestimadas en cada cierre contable posterior.

### 3.18 Clasificación de saldos en corrientes y no corrientes

En el estado de situación financiera, los saldos se clasifican en función de sus vencimientos, es decir, como corrientes aquellos con vencimiento igual o inferior a doce meses y como no corrientes, aquellos con vencimiento superior a dicho período.

En el caso que existiesen obligaciones cuyo vencimiento es inferior a doce meses, pero cuyo refinanciamiento a largo plazo esté asegurado a discreción de las Universidad, mediante contratos de crédito disponibles de forma incondicional con vencimiento a largo plazo, estos se clasifican como pasivos no corrientes.

### 3.19 Reconocimiento de ingresos

Los ingresos por servicios de educación son reconocidos cuando pueden ser estimados con fiabilidad y en función del grado de realización de la prestación del servicio o realización de la transacción a la fecha de los estados financieros.

Los ingresos por intereses son reconocidos sobre base devengada, usando el método del tipo de interés efectivo.

### 3.20 Costos por préstamos

Los costos por préstamos son generalmente llevados a resultados cuando estos se incurren, excepto aquellos para financiar la construcción o el desarrollo de activos calificados requiriendo un período sustancial para preparar el activo para su uso.

Los costos por préstamos son reconocidos cuando estos se incurren o devengan al cierre de cada ejercicio en “costos financieros”.

### 3.21 Arrendamiento (Operaciones de leasing)

Los contratos de arrendamiento se clasifican como financieros cuando el contrato transfiere a la Compañía sustancialmente todos los riesgos y beneficios inherentes a la propiedad del activo de acuerdo con la NIC 17 “Arrendamientos”. Para los contratos que califican como arrendamientos financieros, se reconoce a la fecha inicial un activo clasificado como Propiedades, planta y equipo y un pasivo financiero por un valor equivalente al menor valor entre el valor justo del bien arrendado y el valor presente de los pagos futuros de arrendamiento y la opción de compra. En forma posterior los pagos por arrendamiento se asignan entre el gasto financiero y la reducción de la obligación de modo que se obtiene una tasa de interés constante sobre el saldo de la obligación.

Dichos bienes no son jurídicamente de propiedad del Grupo, por lo cual mientras no ejerza la opción de compra, no puede disponer libremente de ellos.

### 3.22 Arrendamiento operativo

Los arrendamientos en los cuales la propiedad del bien arrendado y, sustancialmente todos los riesgos y ventajas que recaen sobre el activo permanecen en el arrendador, son clasificados como operativos.

Los contratos de arrendamiento que no califican como arrendamiento financieros, son clasificados como arrendamientos operativos y los respectivos pagos de arrendamiento son cargados a resultados cuando se efectúan o se devengan.

### 3.23 Gastos de Administración

Los gastos de administración comprenden las remuneraciones y compensaciones del personal de las unidades de apoyo, las depreciaciones de oficinas, equipos, instalaciones y muebles utilizados en estas funciones y otros gastos generales y de administración.

### 3.24 Instrumentos financieros

#### a) Efectivo y equivalentes al efectivo

El efectivo y equivalentes al efectivo reconocido en los Estados Financieros comprenden el efectivo en caja, cuentas corrientes bancarias, y otras inversiones a corto plazo de alta liquidez (con vencimientos originales de tres meses o menos) que son rápidamente realizables en efectivo y que no tienen riesgo de cambios en su valor.

#### b) Deudores comerciales y otras cuentas por cobrar

Corresponden a deudas por cobrar a favor de la Universidad de Antofagasta por concepto de matrículas, aranceles y otros derivados de la prestación de servicios educacionales y otros. El deterioro se determina en base a la antigüedad de éstas y a su evaluación individual.

#### c) Acreedores comerciales y otras cuentas por pagar

Se incluyen en este rubro los importes pendientes de pago por compras comerciales y gastos relacionados, además deudas no comerciales, tales como acreedores varios y otras cuentas por pagar.

#### d) Préstamos que devengan intereses

Estos préstamos se registran por el efectivo recibido, neto de los costos incurridos en la transacción. Se valorizan a su valor adeudado más los intereses devengados al cierre del ejercicio.

### 3.25 Uso de estimaciones y juicios

En la preparación de los estados financieros, la Administración realiza juicios, estimaciones y supuestos que afectan la aplicación de las políticas de contabilidad y los montos de activos, pasivos, ingresos y gastos presentados. Los resultados reales pueden diferir de estas estimaciones.

Las estimaciones y supuestos relevantes son revisados regularmente por la Alta Administración de la Universidad de Antofagasta a fin de cuantificar algunos activos, pasivos, ingresos, gastos e incertidumbres. Las revisiones de las estimaciones contables son reconocidas en el período en que la estimación es revisada y en cualquier período futuro afectado.

En particular, la información sobre áreas más significativas de estimación de incertidumbres y juicios críticos en la aplicación de políticas contables que tienen el efecto más importante sobre los montos reconocidos en los estados financieros son los siguientes:

Las pérdidas por deterioro de determinados activos:

A la fecha de cierre de cada ejercicio, o en aquella fecha en que se considere necesario, la Universidad revisa el valor libro de sus activos tangibles e intangibles, para determinar si hay cualquier indicio que estos activos podrían estar deteriorados. En la evaluación de deterioro, los activos que no generan flujo de efectivo independiente son agrupados en una unidad generadora de efectivo (“UGE”) apropiada. El monto recuperable de estos activos o UGE, es medida como el mayor entre su valor recuperable (metodología de flujos futuros descontados) y su valor libro.

La administración necesariamente aplica su juicio en la agrupación de los activos que no generan flujos de efectivo independientes y también en la estimación de periodicidad en los valores del flujo de efectivo subyacente en los valores del cálculo y en la tasa de interés podrían impactar los valores libros de los respectivos activos.

La vida útil de los activos materiales:

La vida útil de los bienes de propiedad planta y equipos que son utilizados para propósitos del cálculo de la depreciación, es determinada basándose en estudios técnicos preparados por especialistas internos y externos.

Valorización de instrumentos financieros:

La administración usa su criterio al seleccionar una técnica de valorización apropiada de los instrumentos que no se cotizan en un mercado activo. Se aplican las técnicas de valorización usadas comúnmente por los profesionales del mercado.

Litigios y contingencias:

La Universidad evalúa periódicamente la probabilidad de pérdida de sus litigios y contingencias de acuerdo a las estimaciones realizadas por sus asesores legales. En los casos en que la Administración y los abogados de la Universidad han opinado que se obtendrán resultados favorables o que los resultados son inciertos y los juicios se encuentran en trámite, no se han constituido provisiones al respecto.

**3.26 Nuevos pronunciamientos contables**

- a) Las siguientes nuevas Normas e Interpretaciones han entrado en vigencia a partir del año 2013:

<b>Nuevas NIIF-NIC</b>	<b>Fecha de aplicación obligatoria</b>
NIIF 10, Estados Financieros Consolidados	Períodos anuales iniciados en o después del 1 de enero de 2013
NIIF 11, Acuerdos Conjuntos	Períodos anuales iniciados en o después del 1 de enero de 2013
NIIF 12, Revelaciones de Participaciones en otras Entidades	Períodos anuales iniciados en o después del 1 de enero de 2013
NIIF 13, Mediciones de Valor Razonable	Períodos anuales iniciados en o después del 1 de enero de 2013
NIC 27 (2011), Estados Financieros Separados	Períodos anuales iniciados en o después del 1 de enero de 2013
NIC 28 (2011), Inversiones en Asociadas y Negocios Conjuntos	Períodos anuales iniciados en o después del 1 de enero de 2013

<b>Enmiendas a NIIFs</b>	<b>Fecha de aplicación obligatoria</b>
NIC 19, Beneficios a los empleados (2011)	Períodos anuales iniciados en o después del 1 de enero de 2013
NIIF 7, Instrumentos Financieros: Revelaciones- Modificaciones a revelaciones respecto al neteo de activos y pasivos financieros	Períodos anuales iniciados en o después del 1 de enero de 2013
NIIF 10, NIIF 11 y NIIF 12 - Estados Financieros Consolidados, Acuerdos Conjuntos y Revelaciones de Participaciones en Otras Entidades - Guías para la transición	Períodos anuales iniciados en o después del 1 de enero de 2013

<b>Nuevas Interpretaciones</b>	<b>Fecha de aplicación obligatoria</b>
CINIIF 20, Costos de Desbroce en la Fase de Producción de una Mina de Superficie	Períodos anuales iniciados en o después del 1 de enero de 2013

Las siguientes Normas e Interpretaciones han sido emitidas pero su fecha de aplicación aún no está vigente:

<b>Nuevas NIIF</b>	<b>Fecha de aplicación obligatoria</b>
NIIF 9, Instrumentos Financieros	Períodos anuales iniciados en o después del 1 de enero de 2015

<b>Enmiendas a NIIFs</b>	<b>Fecha de aplicación obligatoria</b>
Entidades de Inversión - Modificaciones a NIIF 10, Estados Financieros Consolidados; NIIF 12 Revelaciones de Participaciones en Otras Entidades y NIC 27 Estados Financieros Separados	Períodos anuales iniciados en o después del 1 de enero de 2014
NIC 32, Instrumentos financieros: Presentación - Aclaración de requerimientos para el neteo de activos y pasivos financieros	Períodos anuales iniciados en o después del 1 de enero de 2014

La Administración de la Universidad estima que la futura adopción de las Normas e Interpretaciones antes descritas no tendrá un impacto significativo en los estados financieros.

## **4 Transición a las NIIF**

### **4.1 Base de la Transición a las NIIF**

#### 4.1.1 Aplicación de NIIF 1

Según lo descrito en nota 2.1, la fecha de transición a NIIF para la Universidad de Antofagasta fue el 1 de enero de 2012

Las políticas contables establecidas en Nota 3, han sido aplicadas en la preparación de estos Estados Financieros.

De acuerdo a NIIF 1, para elaborar los Estados Financieros, se han aplicado todas las excepciones obligatorias y algunas de las exenciones optativas a la aplicación retroactiva de las NIIF.

4.1.2 Exenciones a las aplicaciones retroactivas elegidas por la Universidad de Antofagasta

(a) Combinaciones de negocios

Se ha aplicado la exención recogida en la NIIF 1 para las combinaciones de negocios. Por lo tanto, no ha reexpresado las combinaciones de negocios que tuvieron lugar con anterioridad a la fecha de transición de 1 de enero de 2012.

(b) Valor razonable o revalorización como costo atribuible

Se ha elegido medir algunos terrenos, construcciones y principales equipos a su valor razonable a la fecha de transición, otros activos fueron medidos al valor libro determinado de acuerdo a anteriores principios contables, considerando que el costo corregido monetariamente es similar al valor razonable a dicha fecha. Para estos activos, su valor razonable o costo atribuido es su nuevo valor y por ende se comienzan a depreciar nuevamente, con excepción de los terrenos.

4.1.3 Conciliación entre NIIF y principios contables chilenos

Las conciliaciones presentadas a continuación muestran la cuantificación del impacto de transición a las NIIF en la Universidad de Antofagasta conforme a lo siguiente:

	Saldos al	
	31.12.2012	01.01.2012
	\$	\$
<b>Conciliación de patrimonios</b>		
Patrimonio según PCGA	26.882.576	24.519.904
Incorpora deterioro de cuentas por cobrar	(2.889.353)	(2.079.423)
Variación en la valorización de propiedades, planta y equipos	58.513.401	58.513.401
Incorpora provisión de vacaciones	(1.074.337)	(9.970.587)
Elimina la corrección monetaria imputada a resultados 2012	(323.345)	-
Diferencial en las depreciaciones PCGA e IFRS 2012	(834.980)	-
<b>Patrimonio según NIIF</b>	<b>80.273.962</b>	<b>70.983.295</b>

4.2.1 Detalle de los conceptos incluidos en la conciliación del patrimonio neto

Revaluación de terrenos y construcciones:

Para efectos de primera adopción se procedió a tasar la totalidad de los terrenos y construcciones pertenecientes a la Universidad de Antofagasta y revaluar los principales equipos en funcionamiento de cada línea de operación.

Esta valuación se efectuó por única vez y el valor informado corresponde al costo inicial a partir de la fecha de transición.

Deterioro de Cuentas por cobrar:

De acuerdo a las NIIF, básicamente de lo que se trata es de calcular el deterioro de cartera en función de la probabilidad de cobro y el valor actual de los flujos a percibir por este concepto.

Se aplicó test de deterioro a las cuentas por cobrar en función de la política definida para su valoración de acuerdo a los rangos de antigüedad de la deuda, esto es:

	Años				
	2	3	4	5	Más de 5
% de deterioro de valor	20%	50%	75%	100%	100%

Provisión de vacaciones:

Para este concepto aplica NIC 19 y deben provisionarse aquellas vacaciones devengadas al cierre de del ejercicio.

4.2.2 Conciliación del estado de resultado y flujo efectivo

<b>Conciliación de resultados</b>	<b>2012 M\$</b>
<b>Resultado según PCGA</b>	2.092.640
Elimina la corrección monetaria imputada a resultados 2012	191.409
Diferencial en las depreciaciones PCGA e IFRS 2012	(834.980)
Incorpora Deterioro de cartera por cobrar ejercicio 2012	(809.931)
incorpora Vacaciones devengadas año 2012	(103.750)
<b>Resultado según NIIF</b>	<b>535.388</b>

La aplicación de las IFRS no tuvo un impacto material en el estado de flujos de efectivo para el año terminado al 31 de diciembre de 2013.

**5 Gestión del riesgo financiero**

Los riesgos financieros que surgen de las operaciones de la Universidad de Antofagasta son el riesgo de crédito y el riesgo de liquidez. Estos riesgos surgen por el transcurso normal de operación de la Universidad y la administración gestiona la exposición a ellos de acuerdo con las últimas políticas, visión y misión de la Universidad como entidad de Educación Superior, dependiente del Estado.

**(a) Riesgo de crédito**

El riesgo crediticio es el riesgo de pérdida financiera para la Universidad en caso que un alumno, ex alumno o una contraparte de un instrumento financiero, no logre cumplir con sus obligaciones contractuales. Así, puede existir retraso en los pagos directos de las cuotas de arancel anual (aunque no representan un porcentaje importante del financiamiento total) o retraso en el pago de cuotas de créditos otorgados, ambos casos están cubiertos por políticas de cobranza definidas para ello, que permiten tener la cobertura necesaria para disminuir tales riesgos. De todas formas, la administración ha optado por constituir provisiones del 100% de la deuda vencida a la fecha de los estados financieros.

**(b) Riesgo de liquidez**

El riesgo de liquidez es el riesgo que la Universidad enfrentaría para cumplir con sus obligaciones asociadas con los pasivos financieros y no financieros, los cuales se liquidarían a través de la entrega de efectivo u otro activo financiero. El enfoque de la Universidad para administrar la liquidez es asegurar, en la medida de lo posible, que siempre tenga la suficiente liquidez para cumplir con sus obligaciones a sus vencimientos, sea bajo condiciones normales o bajo condiciones más exigentes, sin incurrir en pérdidas no aceptables o arriesgar daños a la reputación de la Universidad.

El riesgo de liquidez se podría ver afectado por disposiciones gubernamentales o del sector financiero, por ser esta una institución fiscal se encuentra minimizado el riesgo de no recibir aportes estatales o de no ser sujeto de crédito bancario. Por otra parte, el riesgo podría verse afectado temporalmente por movilizaciones estudiantiles, pero dado la proporción del pago de las familias respecto del total del arancel, se estima que su impacto es de nivel menor.

(c) **Riesgo de mercado (competidores actuales y potenciales)**

Estudio Cuantitativo: El riesgo de mercado lo determinamos en base a la tasa de morosidad y/o deserción (*m*) que registran los alumnos ya sea porque (a) dejan de pagar o (b) abandonan la carrera. La métrica de este comportamiento para los últimos 4 años es el siguiente:

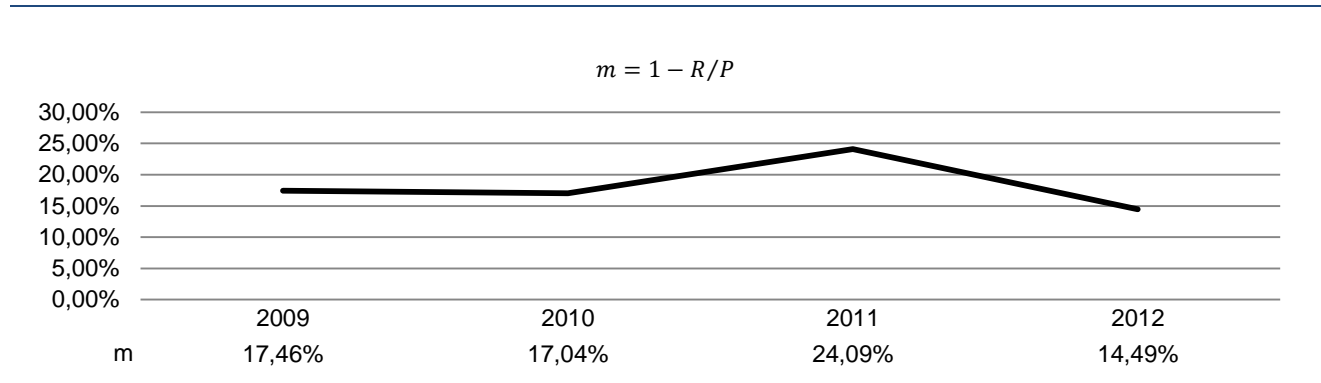

El efecto que tiene este comportamiento en la generación de flujos financieros (fondo de maniobra), se determina en base al siguiente modelo empírico (*r*).

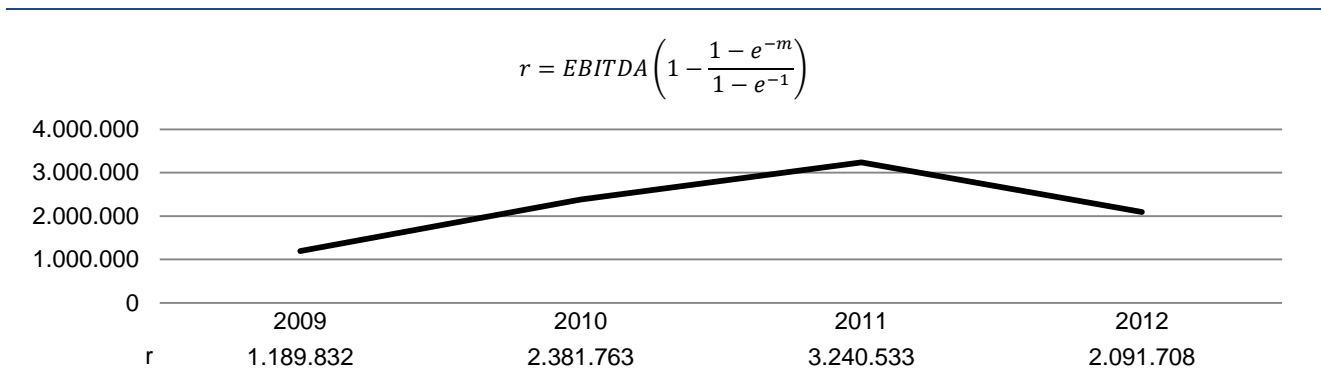

En base al resultado de los años anteriores se pudo concluir la existencia de una mayor reducción en la generación de flujos financieros derivados del giro educacional de la Universidad de Antofagasta a consecuencia de morosidad y/o deserción en tales periodos.

**6 Efectivo y equivalentes al efectivo**

La composición del rubro al 31 de diciembre de 2013, 31 de diciembre y 01 de enero de 2012, se detalla de la siguiente forma:

<b>Efectivo y equivalente al efectivo</b>	<b>31.12.2013</b>	31.12.2012	01.01.2012
	<b>M\$</b>	M\$	M\$
Efectivo en caja (1)	<b>50.370</b>	45.032	17.208
Banco (2)	<b>3.578.525</b>	4.994.210	2.771.172
Fondos mutuos (3)	<b>292.113</b>	282.296	269.085
<b>Totales</b>	<b>3.921.008</b>	5.321.538	3.057.465



El detalle por tipo de moneda del efectivo y equivalente al efectivo se indica en el siguiente cuadro:

	31.12.2013 M\$	31.12.2012 M\$	01.01.2012 M\$
Dólar estadounidense	(15.517)	(6.802)	1.775
Peso chileno	3.936.525	5.328.340	3.055.690
<b>Totales</b>	<b>3.921.008</b>	<b>5.321.538</b>	<b>3.057.465</b>

- (1) El saldo de caja está compuesto por fondos por rendir destinados a gastos menores y su valor libro es igual a su valor razonable.
- (2) El saldo en banco está compuesto por dineros mantenidos en cuentas corrientes bancarias y su valor libro es igual a su valor razonable.
- (3) Los fondos Mutuos, con vencimientos originales menores de tres meses, se encuentran registrados a valor razonable, y corresponden a inversiones financieras efectuadas por la Universidad, con el siguiente detalle:

2013

	N° Cuotas	Moneda	Valor en cuotas	M\$
Banco BBVA	7,7493	Dólares	1.167,0755	9.881
Banco BBVA	35,3260	Dólares	1.468,8343	51.958
Banco BBVA	31.575,5718	Pesos	1.752,6372	57.569
Banco BBVA	31.575,5718	Pesos	1.664,8598	57.569
Banco BBVA	31.575,5718	Pesos	1.664,8598	57.568
Banco BBVA	31.575,5718	Pesos	1.664,8598	57.568
<b>Totales</b>				<b>292.113</b>

2012

	N° Cuotas	Moneda	Valor en cuotas	M\$
Banco BBVA	7,7493	Dólares	1.167,0755	9.044
Banco BBVA	35,3260	Dólares	1.468,8343	51.888
Banco BBVA	31.575,5718	Pesos	1.752,6372	55.341
Banco BBVA	31.575,5718	Pesos	1.664,8598	55.341
Banco BBVA	31.575,5718	Pesos	1.664,8598	55.341
Banco BBVA	31.575,5718	Pesos	1.664,8598	55.341
<b>Totales</b>				<b>282.296</b>

2011

	N° Cuotas	Moneda	Valor en cuotas	M\$
Banco BBVA	16,0950	Dólares	1.167,0755	9.752
Banco BBVA	64,3272	Dólares	1.468,8343	49.057
Banco BBVA	31.575,5718	Pesos	1.664,8598	52.569
Banco BBVA	31.575,5718	Pesos	1.664,8598	52.569
Banco BBVA	31.575,5718	Pesos	1.664,8598	52.569
Banco BBVA	31.575,5718	Pesos	1.664,8598	52.569
<b>Totales</b>				<b>269.085</b>

**7 Colocación de activos financieros corrientes**

La composición del rubro al 31 de diciembre de 2013, 31 de diciembre y 01 de enero de 2012, se detalla de la siguiente forma:

Colocación de activos financieros	31.12.2013 M\$	31.12.2012 M\$	01.01.2012 M\$
Depósitos a plazo (1)	575.775	2.063.432	6.138
<b>Totales</b>	<b>575.775</b>	<b>2.063.432</b>	<b>6.138</b>

(1) Los depósitos a plazo, con vencimientos originales mayores de tres meses, se encuentran registrados a costo amortizado mediante el método de la tasa de interés efectiva.

Colocación de activos financieros:

	Tasa	Fecha vencimiento	31.12.2013 M\$
Depósitos a plazo	0.40%	20.01.2014	575.775
<b>Totales</b>			<b>575.775</b>

	Tasa	Fecha vencimiento	31.12.2012 M\$
Depósitos a plazo	0.53%	15.01.2013	2.063.432
<b>Totales</b>			<b>2.063.432</b>

	Tasa	Fecha vencimiento	01.01.2012 M\$
Depósitos a plazo	0.55%	12.01.2012	6.138
<b>Totales</b>			<b>6.138</b>

**8 Activos financieros a valor razonable**

La composición del rubro al 31 de diciembre de 2013, 31 de diciembre y 01 de enero de 2012, se detalla de la siguiente forma:

Cuenta	31.12.2013 M\$	31.12.2012 M\$	01.01.2012 M\$
Acciones	3.703	3.703	280
<b>Totales</b>	<b>3.703</b>	<b>3.703</b>	<b>280</b>

**9 Deudores comerciales y otras cuentas por cobrar**

En este rubro se agrupan todas aquellas cuentas por cobrar, documentadas y no documentadas, provenientes de las operaciones comerciales de la Universidad, con vencimiento en el corto y largo plazo.

Adicionalmente, se incluyen saldos por cobrar provenientes de operaciones no relacionadas con el giro de la Universidad, los que se encuentran clasificados en la cuenta deudores varios.

a) Los deudores comerciales y otras cuentas por cobrar de corto plazo se componen de la siguiente forma:

	<b>31.12.2013</b>	31.12.2012	01.01.2012
	<b>M\$</b>	M\$	M\$
Aranceles	<b>16.805</b>	24.145	27.132
Deudor becas y créditos estatales	<b>131.914</b>	96.105	74.970
Documentos por cobrar	<b>571.112</b>	613.844	530.770
Otras cuentas por cobrar	<b>486.993</b>	445.398	196.369
Matriculas	<b>7.585.705</b>	6.994.801	7.643.792
<b>Totales</b>	<b>8.792.528</b>	8.174.293	8.473.033

b) Los deudores comerciales y otras cuentas por cobrar de largo plazo se componen de la siguiente forma:

	<b>31.12.2013</b>	31.12.2012	01.01.2012
	<b>M\$</b>	M\$	M\$
Documentos por cobrar	<b>10.270.467</b>	9.505.350	8.073.275
Deterioro de cuentas por cobrar	<b>(5.959.215)</b>	(5.426.794)	(4.616.864)
<b>Totales</b>	<b>4.311.252</b>	4.078.556	3.456.411

c) Movimiento deterioro de cuentas por cobrar:

	31.12.2012
	M\$
Saldo inicial al 01.01.2012	4.616.864
Aumentos	809.931
(Disminuciones)	-
<b>Saldo final al 31.12.2012</b>	<b>5.426.795</b>
	<b>31.12.2013</b>
	<b>M\$</b>
Saldo inicial al 01.01.2013	<b>5.426.795</b>
Aumentos	<b>532.420</b>
(Disminuciones)	-
<b>Saldo final al 31.12.2013</b>	<b>5.959.215</b>

**10 Deudores varios corriente**

Al 31 de diciembre de 2013, 31 de diciembre y 01 de enero de 2012, se presenta en este rubro el siguiente detalle:

	<b>31.12.2013</b> M\$	31.12.2012 M\$	01.01.2012 M\$
Fondos fijos y por rendir	<b>14.821</b>	17.520	3.575
Ventas de bienes y servicios	<b>138.005</b>	188.121	100.498
Arriendos por cobrar	<b>1.392</b>	19.718	359
Deudores varios	<b>258.323</b>	167.497	531.361
<b>Totales</b>	<b>412.541</b>	392.856	635.793

**11 Inventarios**

Al 31 de diciembre de 2013, 31 de diciembre y 01 de enero de 2012, se presenta en este rubro el siguiente detalle:

	<b>31.12.2013</b> M\$	31.12.2012 M\$	01.01.2012 M\$
Existencias Bodega Central	<b>108.770</b>	106.288	102.780
<b>Totales</b>	<b>108.770</b>	106.288	102.780

**12 Pagos anticipados corriente**

Al 31 de diciembre de 2013, 31 de diciembre y 01 de enero de 2012, se presenta en este rubro el siguiente detalle:

	<b>31.12.2013</b> M\$	31.12.2012 M\$	01.01.2012 M\$
Gastos pagados anticipados	<b>14.560</b>	14.560	14.560
<b>Totales</b>	<b>14.560</b>	14.560	14.560

Este rubro se compone de todos aquellos desembolsos realizados de manera anticipada, como por ejemplo anticipo de honorarios, anticipo de proveedores.

**13 Inversiones contabilizadas por el método de la participación**

La Universidad ha evaluado su participación en las sociedades donde presenta inversiones de conformidad con la definición y orientación de control de la IFRS 10. Se ha llegado a la conclusión de que tiene influencia significativa, pero no tiene el control directamente de afectar las políticas de las Sociedades.

Las inversiones en empresas relacionadas al 31 de diciembre de 2013, al 31 de diciembre 2012 y 01 de enero 2012, corresponden a la siguiente tabla:

							31.12.2013		
RUT	Nombre de la relacionada	País de origen	Moneda	Participación %	Patrimonio sociedades M\$	Resultado del ejercicio M\$	Valor patrimonial M\$	Resultado devengado M\$	
96.661.140-5	Universidad de Antofagasta Asistencia Técnica S.A.	Chile	Pesos	99,70%	3.592.303	656.233	3.434.671	654.264	
76.122.327-5	Desert Bioenergy S.A.	Chile	Pesos	30,91%	305.878	(242.411)	167.274	(74.929)	
<b>Totales</b>					<b>3.898.181</b>	<b>413.822</b>	<b>3.601.945</b>	<b>579.335</b>	

							31.12.2012		
RUT	Nombre de la relacionada	País de origen	Moneda	Participación %	Patrimonio sociedades M\$	Resultado del ejercicio M\$	Valor patrimonial M\$	Resultado devengado M\$	
96.661.140-5	Universidad de Antofagasta Asistencia Técnica S.A.	Chile	Pesos	99,70%	3.364.264	862.179	3.354.171	859.592	
76.122.327-5	Desert Bioenergy S.A.	Chile	Pesos	30,91%	-	-	163.354	-	
<b>Totales</b>					<b>3.364.264</b>	<b>862.179</b>	<b>3.517.525</b>	<b>859.592</b>	

							01.01.2012		
RUT	Nombre de la relacionada	País de origen	Moneda	Participación %	Patrimonio sociedades M\$	Resultado del ejercicio M\$	Valor patrimonial M\$	Resultado devengado M\$	
96.661.140-5	Universidad de Antofagasta Asistencia Técnica S.A.	Chile	Pesos	99,70%	-	-	2.512.535	-	
<b>Totales</b>					<b>-</b>	<b>-</b>	<b>2.512.535</b>	<b>-</b>	

El 18 de noviembre de 2010 se realiza la constitución de la sociedad denominada Desert Bioenergy S.A., de la cual la universidad tiene 165.600 acciones lo que equivale a un 30,91% de participación, con fecha 14 de Marzo de 2012 se realiza la oficialización mediante los Decretos N°1496 que indica que se Oficializa protocolización de extracto de constitución de Sociedad Anónima Desert Bioenergy S.A. y Decreto N°1497 que Oficializa escritura de constitución y estatutos de Sociedad Anónima Desert Bioenergy S.A..

**14 Propiedades, planta y equipo**

Al 31 de diciembre de 2013, 31 de diciembre y 01 de enero de 2012, se presenta en este rubro el siguiente detalle:

Propiedad Planta y Equipo	31 de diciembre 2013			31 de diciembre 2012			01 de diciembre 2012		
	valor bruto \$	depreciación acumulada	valor Neto \$	valor bruto \$	depreciación acumulada	valor Neto \$	valor bruto \$	depreciación acumulada	valor Neto \$
Terrenos	37.272.382	-	37.272.382	37.816.254	-	37.816.254	33.118.576	-	33.118.576
Edificios	36.555.934	(13.166.673)	23.389.261	36.555.934	(12.515.215)	24.040.719	43.177.433	(11.858.244)	31.319.189
Instalaciones	841.196	(547.051)	294.146	708.455	(508.874)	199.581	674.763	(480.839)	193.924
Obras en ejecución	2.575.824	-	2.575.824	1.453.143	-	1.453.143	520.429	-	520.429
Maquinarias y equipos	9.634.526	(6.981.369)	2.653.158	9.222.400	(6.785.203)	2.437.197	8.885.228	(6.431.021)	2.454.207
Equipos de Laboratorio	9.538.839	(5.904.062)	3.634.777	8.422.976	(5.543.401)	2.879.575	7.796.540	(5.224.495)	2.572.045
Mater Magnético	1.046.763	(748.630)	298.133	1.014.836	(716.369)	298.468	1.005.934	(676.539)	329.395
Vehículos	996.815	(715.475)	281.340	871.363	(656.318)	215.046	743.826	(617.734)	126.092
Muebles y enseres	3.412.604	(2.357.220)	1.055.383	3.115.055	(2.181.256)	933.799	2.987.336	(2.036.234)	951.103
Herramientas	492.922	(321.373)	171.549	480.171	(297.432)	182.739	464.823	(272.544)	192.279
Material Bibliográfico	1.680.313	(1.346.063)	334.250	1.604.806	(1.278.830)	325.976	1.557.123	(1.219.031)	338.092
Otros PPE en curso	1.303.313	-	1.303.313	1.216.613	-	1.216.613	693.316	-	693.316
<b>Total propiedad, planta y equipo</b>	<b>105.351.432</b>	<b>(32.087.916)</b>	<b>73.263.517</b>	<b>102.482.007</b>	<b>(30.482.897)</b>	<b>71.999.109</b>	<b>101.625.328</b>	<b>(28.816.680)</b>	<b>72.808.648</b>

Planta, propiedad y equipos totalmente depreciados y aún en uso:

Rubro	Año 2013			Año 2012		
	Valor depreciado M\$	Cantidad de bienes		Valor depreciado M\$	Cantidad de Bienes	
Instalaciones	462.614	23	items	451.772	23	items
Maquinarias y equipos	7.663	6.879	items	1.118	5.675	items
Equipos de laboratorio	38.358	1.148	items	3.533.652	1.063	items
Mater magnético	491.108	1.114	items	479.761	1.005	items
Vehículos	558.107	4	items	531.038	4	items
Muebles y enseres	1.518	204	items	1.432.552	1.491	items
Herramientas	108.110	187	items	101.544	154	items
Material bibliográfico	1.134.461	2.564	items	1.107.957	2.564	items
Otros PPE en curso	-	-		-	-	items
<b>Totales</b>	<b>2.801.939</b>	<b>12.123</b>	<b>items</b>	<b>7.639.394</b>	<b>11.979</b>	<b>items</b>

Movimientos del ejercicio de planta, propiedad y equipos:

	Terrenos	Edificios	Instalaciones	Obras en ejecución	Maquinarias y equipos	Equipos de Laboratorio	Material Magnético	Vehículos	Muebles y enseres	Herramientas	Material Bibliográfico	Otros PPE en curso
Valor neto, saldo inicial al 01 de enero 2012	33.118.576	43.177.433	674.763	520.429	8.885.228	7.796.540	1.005.934	743.826	2.987.336	464.823	1.557.123	693.316
Adiciones	7.093.082	-	33.692	932.715	338.332	691.489	8.902	127.537	128.119	15.347	47.683	523.297
Desapropiaciones (ventas de activo)	-	-	-	-	-	-	-	-	-	-	-	-
Retiros (baja por castigo)	(2.395.404)	(6.621.499)	-	-	(1.160)	(65.053)	-	-	(400)	-	-	-
Gastos por depreciación	-	(12.515.215)	(508.874)	-	(6.785.203)	(5.543.401)	(716.369)	(656.318)	(2.181.256)	(297.432)	(1.278.830)	-
Saldo neto al 31 de diciembre 2012	37.816.254	24.040.719	199.581	1.453.143	2.437.197	2.879.575	298.468	215.046	933.799	182.739	325.976	1.216.613
Adiciones	-	-	132.741	1.122.681	655.574	1.144.123	42.154	125.452	298.829	16.355	79.661	86.701
Desapropiaciones (ventas de activo)	-	-	-	-	-	-	-	-	-	-	-	-
Retiros (baja por castigo)	(543.872)	-	-	-	(243.447)	(28.260)	(10.227)	-	(1.281)	(3.604)	(4.154)	-
Gastos por depreciación	-	(651.458)	(38.177)	-	(196.165)	(360.661)	(32.261)	(59.158)	(175.964)	(23.941)	(67.233)	-
Saldo neto al 31 de Diciembre 2013	37.272.382	23.389.261	294.146	2.575.824	2.653.158	3.634.777	298.133	281.340	1.055.383	171.549	334.250	1.303.313

**15 Activos intangibles**

Al 31 de diciembre de 2013, 31 de diciembre y 01 de enero de 2012, se presenta en este rubro el siguiente detalle:

**31 diciembre de 2013**

	Valor bruto M\$	Depreciación acumulada M\$	Valor neto M\$
Software y sistemas computacionales	804.599	(475.832)	328.767
Licencias	50.612	(32.013)	18.599
Otros Intangibles	56.868	-	56.868
<b>Total propiedades, planta y equipo</b>	<b>912.079</b>	<b>(507.845)</b>	<b>404.234</b>

**31 diciembre de 2012**

	Valor bruto M\$	Depreciación acumulada M\$	Valor neto M\$
Software y sistemas computacionales	633.368	(428.662)	204.706
Licencias	50.612	(32.013)	18.599
Otros Intangibles	34.103	-	34.103
<b>Total activos intangibles</b>	<b>718.083</b>	<b>(460.675)</b>	<b>257.408</b>

**01 enero de 2012**

	Valor bruto M\$	Depreciación acumulada M\$	Valor neto M\$
Software y sistemas computacionales	563.598	(399.339)	164.258
Licencias	50.612	(32.013)	18.599
<b>Total activos intangibles</b>	<b>614.210</b>	<b>(431.352)</b>	<b>182.857</b>

**16 Garantía y pagos anticipados no corrientes**

Al 31 de diciembre de 2013, 31 de diciembre y 01 de enero de 2012, se presenta en este rubro el siguiente detalle:

	31.12.2013 M\$	31.12.2012 M\$	01.01.2012 M\$
Gastos pagados anticipados, no Corriente	1.904	9.186	87.626
<b>Totales</b>	<b>1.904</b>	<b>9.186</b>	<b>87.626</b>



**17 Préstamos bancarios corriente y no corriente**

Al 31 de diciembre de 2013, 31 de diciembre y 01 de enero de 2012, se presenta en este rubro el siguiente detalle:

2013		\$ No reajutable M\$	Totales M\$
Rut	Banco o Institución Financiera		
97.036.000-k	Banco Santander	2.088.725	2.088.725
97.006.000-6	Banco BCI	1.311.504	1.311.504
<b>Totales</b>		<b>3.400.229</b>	<b>3.400.229</b>

2012		\$ No reajutable M\$	Totales M\$
Rut	Banco o Institución Financiera		
97.036.000-k	Banco Santander	599.995	599.995
97.006.000-6	Banco BCI	313.049	313.049
<b>Totales</b>		<b>913.044</b>	<b>913.044</b>

2011		\$ No reajutable M\$	Totales M\$
Rut	Banco o Institución Financiera		
97.036.000-k	Banco Santander	333.496	333.496
97.006.000-6	Banco BCI	319.664	319.664
<b>Totales</b>		<b>653.160</b>	<b>653.160</b>

Préstamos Bancarios No corriente:

2013

Rut	Banco o Institución Financiera	Moneda índice de reajuste	Más de 1 hasta 2 M\$	Más de 2 hasta 3 M\$	Más de 3 hasta 5 M\$	Más de 5 hasta 10 M\$	Más de 10 años	Total largo plazo	Tasa de interés anual Promedio
97.036.000-k	Banco Santander	\$	501.635	-	-	-	-	501.635	6,65%
97.006.000-6	Banco BCI	\$	836.431	338.569	677.137	752.237	-	2.604.374	6,60%
<b>Totales</b>			<b>1.338.066</b>	<b>338.569</b>	<b>677.137</b>	<b>752.237</b>	<b>-</b>	<b>3.106.009</b>	

2012

Rut	Banco o Institución Financiera	Moneda índice de reajuste	Más de 1 hasta 2 M\$	Más de 2 hasta 3 M\$	Más de 3 hasta 5 M\$	Más de 5 hasta 10 M\$	Más de 10 años	Total largo plazo	Tasa de interés anual Promedio
97.036.000-k	Banco Santander	\$	2.088.725	380.132	846.641	1.879.235	-	5.194.733	6,64%
97.006.000-6	Banco BCI	\$	1.311.504	-	-	-	-	1.311.504	6,60%
<b>Totales</b>			<b>3.400.229</b>	<b>380.132</b>	<b>846.641</b>	<b>1.879.235</b>	<b>-</b>	<b>6.506.237</b>	

2011

Rut	banco o Institución Financiera	Moneda índice de reajuste	Más de 1 hasta 2 M\$	Más de 2 hasta 3 M\$	Más de 3 hasta 5 M\$	Más de 5 hasta 10 M\$	Más de 10 años	Total largo plazo	Tasa de interés anual Promedio
97.036.000-k	Banco Santander	\$	478.000	1.895.893	278.315	233.853	-	2.886.061	6,50%
97.006.000-6	Banco BCI	\$	223.226	1.247.552	-	-	-	1.470.778	6,60%
<b>Totales</b>			<b>701.226</b>	<b>3.143.445</b>	<b>278.315</b>	<b>233.853</b>	<b>-</b>	<b>4.356.839</b>	

Saldos al 31 de diciembre de 2013

Operación	Banco o institución financiera	Moneda	Tasa %	Tipo de amortización	Hasta 90 días M\$	Más de 90 días hasta 1 año M\$	Intereses no devengados M\$	Porción corriente M\$
4-200-1111354-0	Santander	pesos	6,48	mensual	40.181	120.544	98.083	37.178
4-200-1193402-0	Santander	pesos	6,60	mensual	697.894	-	7.527	7.527
4-200-1178343-0	Santander	pesos	6,29	mensual	635.843	-	6.488	6.488
4-200-1193394-6	Santander	pesos	6,60	mensual	418.139	-	4.510	4.510
4-200-13996465	Santander	pesos	7,27	mensual	107.666	322.998	1.039.771	198.837
D013-99938121	BCI	pesos	6,60	mensual	1.332.832	-	21.328	21.328
<b>Total otros pasivos financieros</b>					<b>3.232.555</b>	<b>443.542</b>	<b>1.177.707</b>	<b>275.868</b>

Saldos al 31 de diciembre de 2012

Operación	Banco o institución financiera	Moneda	Tasa %	Tipo de amortización	Hasta 90 días M\$	Más de 90 días hasta 1 año M\$	Intereses no devengados M\$	Porción corriente M\$
4-200-1111354-0	Santander	pesos	6,48	mensual	40.181	120.544	142.109	44.026
4-200-1193402-0	Santander	pesos	6,60	mensual	47.720	143.160	54.958	47.431
4-200-1178343-0	Santander	pesos	6,29	mensual	42.932	128.795	47.504	41.016
4-200-1193394-6	Santander	pesos	6,60	mensual	28.602	85.805	33.020	28.510
4-200-13996465	Santander	pesos	7,27	mensual	107.666	322.998	1.253.623	213.852
D013-99938121	BCI	pesos	6,60	mensual	78.272	234.817	114.940	93.612
<b>Total otros pasivos financieros</b>					<b>345.373</b>	<b>1.036.119</b>	<b>1.646.154</b>	<b>468.447</b>

Saldos al 31 de diciembre de 2011

Operación	Banco o institución financiera	Moneda	Tasa %	Tipo de amortización	Hasta 90 días M\$	Más de 90 días hasta 1 año M\$	Intereses no devengados M\$	Porción corriente M\$
4-200-1111354-0	Santander	pesos	6,60	mensual	40.181	120.544	194.390	51.340
4-200-1193402-0	Santander	pesos	6,29	mensual	47.720	143.160	113.951	55.795
4-200-1178343-0	Santander	pesos	6,60	mensual	42.932	128.795	98.458	48.328
4-200-1193394-6	Santander	pesos	7,27	mensual	28.602	85.805	70.113	35.268
D013-99938121	BCI	pesos	6,60	mensual	78.272	234.817	222.720	106.938
<b>Total otros pasivos financieros</b>					<b>237.707</b>	<b>713.122</b>	<b>699.632</b>	<b>297.669</b>

**18 Acreedores comerciales y otras cuentas por pagar corriente**

Al 31 de diciembre de 2013, 31 de diciembre y 01 de enero de 2012, se presenta en este rubro el siguiente detalle:

	<b>31.12.2013</b>	31.12.2012	01.01.2012
	<b>M\$</b>	M\$	M\$
Cuentas por pagar	<b>3.324.175</b>	4.543.305	3.543.617
Proveedores	<b>1.027.558</b>	445.240	715.732
Acreedores varios (a)	<b>146.944</b>	65.952	64.871
Otras cuentas por pagar (b)	<b>616.761</b>	462.250	517.944
<b>Totales</b>	<b>5.115.438</b>	5.516.747	4.842.164

(a) Acreedores varios	<b>31.12.2013</b>	31.12.2012	01.01.2012
	<b>M\$</b>	M\$	M\$
Excedentes por devolver	<b>130.560</b>	50.478	53.734
Becas por pagar	<b>12.459</b>	11.737	8.526
Fondos por pagar	<b>3.925</b>	3.737	2.611
<b>Totales</b>	<b>146.944</b>	65.952	64.871

(b) Otras cuentas por pagar	<b>31.12.2013</b>	31.12.2012	01.01.2012
	<b>M\$</b>	M\$	M\$
Honorarios por pagar	<b>26.647</b>	3.228	6.934
Cheques caducados	<b>145.375</b>	129.080	155.824
Matriculas no identificadas	<b>2.866</b>	2.867	2.866
Otras cuentas por pagar	<b>441.873</b>	327.075	352.320
<b>Totales</b>	<b>616.761</b>	462.250	517.944

**19 Cuentas por pagar entidades relacionadas**

Al 31 de diciembre de 2013, 31 de diciembre y 01 de enero de 2012, se presenta en este rubro el siguiente detalle:

RUT	Nombre de la relacionada	País de origen	Moneda	<b>31.12.2013</b>	31.12.2012	01.01.2012
				<b>M\$</b>	M\$	M\$
76.122.327-5	Desert Bionergy S.A.	Chile	Pesos	<b>545.123</b>	545.123	-
<b>Totales</b>				<b>545.123</b>	545.123	-

**20 Provisiones**

Al 31 de diciembre de 2013, 31 de diciembre y 01 de enero de 2012, se presenta en este rubro el siguiente detalle:

<b>Provisiones</b>	<b>31.12.2013</b>	31.12.2012	01.01.2012
	<b>M\$</b>	M\$	M\$
Provisiones varias	-	-	142.973
<b>Totales</b>	<b>-</b>	-	142.973

**21 Obligaciones a corto plazo por beneficio a los empleados**

Al 31 de diciembre de 2013, 31 de diciembre y 01 de enero de 2012, se presenta en este rubro el siguiente detalle:

<b>Provisiones por beneficios al personal, corriente</b>	<b>31.12.2013</b> <b>M\$</b>	<b>31.12.2012</b> <b>M\$</b>	<b>01.01.2012</b> <b>M\$</b>
Sueldos por pagar e imposiciones	<b>259.741</b>	252.374	234.320
Retención judicial	<b>579</b>	579	579
Provisión para vacaciones (a)	<b>1.232.427</b>	1.074.337	970.587
<b>Totales</b>	<b>1.492.747</b>	1.327.290	1.205.486

**22 Otros pasivos corrientes**

Al 31 de diciembre de 2013, 31 de diciembre y 01 de enero de 2012, se presenta en este rubro el siguiente detalle:

<b>Otros pasivos financieros, corriente</b>	<b>31.12.2013</b> <b>M\$</b>	<b>31.12.2012</b> <b>M\$</b>	<b>01.01.2012</b> <b>M\$</b>
Servicios en tránsito	<b>551.332</b>	585.570	13.472
Existencias en tránsito	<b>70.983</b>	56.606	7.517
Activo fijo en tránsito	<b>143.777</b>	129.872	80.188
Otros pasivos financieros	<b>147.735</b>	84.002	53.030
<b>Totales</b>	<b>913.827</b>	856.050	154.207

**23 Ingresos ordinarios, costos de explotación y gastos de administración**

El saldo presentado en ingresos operacionales de la Universidad, obedece principalmente al siguiente detalle:

<b>Ingresos de actividades ordinarias</b>	<b>31.12.2013</b> <b>M\$</b>	<b>31.12.2012</b> <b>M\$</b>
Aporte fiscal directo	<b>14.447.033</b>	11.290.622
Aranceles y otros	<b>18.879.000</b>	17.355.269
Otros aportes	<b>3.134.595</b>	1.344.544
<b>Total ingresos ordinarios</b>	<b>36.460.628</b>	29.990.435

<b>Costos de explotación</b>	<b>31.12.2013</b> <b>M\$</b>	<b>31.12.2012</b> <b>M\$</b>
Becas otorgadas	<b>6.299.642</b>	5.408.813
Honorarios operacionales	<b>2.598.304</b>	2.505.604
Otros costos	<b>399.025</b>	555.624
<b>Total costos de explotación</b>	<b>9.296.971</b>	8.470.041

<b>Gastos de Administración</b>	<b>31.12.2013</b> <b>M\$</b>	<b>31.12.2012</b> <b>M\$</b>
Servicios profesionales y otros gastos	<b>3.790.185</b>	3.116.047
Servicios básicos y gastos generales de administración	<b>8.977.885</b>	7.733.226
<b>Total gastos administración</b>	<b>12.768.070</b>	10.849.273

## 24 Ingresos y costos financieros

### Ingresos y costos financieros

	31.12.2013	31.12.2012
	M\$	M\$
<b>Ingresos financieros:</b>		
Rentas por inversión	307.461	122.516
Otros ingresos financieros	110.828	48.835
<b>Total ingresos financieros</b>	<b>418.289</b>	<b>171.351</b>
<b>Costos financieros:</b>		
Gastos bancarios	(20.916)	(97.729)
Interés endeudamiento	(469.116)	(307.107)
<b>Total costos financieros</b>	<b>(490.031)</b>	<b>(404.836)</b>

## 25 Sanciones

Al 31 de diciembre de 2013 y 31 de diciembre de 2012 la Universidad, sus Directivos y su Administración, no han recibido sanciones de ninguna especie.

## 26 Contingencias y compromisos

La Universidad presenta los siguientes juicios a la fecha de emisión de los presentes estados financieros:

- a) Causa “Pizarro con Universidad de Antofagasta”, Rol C-1509-2013, del Tercer juzgado de Letras de Antofagasta, causa con Sentencia, juicio de prescripción de deuda y acciones de cobro. En virtud de lo anterior, no existen fondos que proveer.
- b) Causa “Eliecer Sciaraffia con Universidad de Antofagasta”, del Cuarto juzgado de Antofagasta, Rol C-1611-2012, causa archivada por falta de tramitación del demandante. Se demandó a la Universidad por la suma de \$89.453.376.
- c) Causa “Acasia con Universidad de Antofagasta”, del Cuarto juzgado de Letras de Antofagasta, Rol C-1550-2013, se dictó sentencia condenando a la Universidad al pago de la suma de \$11.900.000. El demandante apeló del fallo y se está a la espera que suban los antecedentes a la Corte de apelaciones de Antofagasta.
- d) Causa “Universidad de Antofagasta con Servicio de Vivienda y Urbanismo”, Rol 230-2012, del Tercer juzgado de Letras de Antofagasta. Causa en estado de dictar sentencia, la Universidad demandó por una suma de 88.733,76 Unidades de Fomento.
- e) Causa “Universidad de Antofagasta con Servicio de Vivienda y Urbanismo”, del Tercer juzgado de Letras de Antofagasta Rol C-3651-2012, La causa se encuentra en estado de dictar sentencia, la Universidad de Antofagasta demandó por MM\$ 1.000, aproximadamente.

**27 Medio ambiente**

Durante los períodos reportados no se ha incurrido en desembolsos en esta materia.

**28 Hechos posteriores**

Entre el 31 de diciembre de 2013 y la fecha de emisión de estos estados financieros, no han ocurrido hechos posteriores, que afecten en forma significativa los saldos o interpretación de los presentes estados financieros.